

BAB I

PENDAHULUAN

A. Analisis Situasi

Kelapa adalah salah satu jenis tanaman yang dapat ditemukan di daerah tropis, kelapa sering disebut sebagai tanaman seribu guna karena kelapa dapat menghasilkan beragam manfaat baik dari sandang, pangan dan papan. Kelapa merupakan salah satu buah yang memiliki manfaat baik pada tubuh yaitu dapat menjaga kesehatan pada pencernaan karena terdapat senyawa MCT (*Medium-chain triglyceride*) pada daging kelapa yang memberikan pengaruh pada bakteri baik dalam sistem pencernaan, selain itu kelapa bisa membantu menurunkan berat badan karena daging yang dihasilkan dari buah kelapa membuat orang yang memakannya akan merasa kenyang lebih lama, selain itu kelapa juga mempunyai fungsi baik untuk menjaga kesehatan jantung dan mendukung fungsi otak karena lemak yang terkandung dalam daging buah kelapa memiliki kadar kolesterol yang baik (Chan, 2016).

Mengolah kelapa dapat dilihat dari usia kelapa tersebut, kelapa yang mempunyai usia muda biasanya dapat dikonsumsi langsung dagingnya, lalu untuk kelapa yang mempunyai usia setengah tua biasanya digunakan untuk makanan seperti bumbu makanan dan bahan taburan kue karena kelapa setengah tua sudah bisa mengeluarkan rasa yang gurih dan manis, kelapa tua yang sudah mengeluarkan santan yang kental sehingga dapat dipakai dalam beberapa hidangan berat seperti rendang, opor, gulai, sayur lodeh,

soto medan, soto Betawi, lalu untuk di hidangan penutup seperti kue pancong, gemblong, klepon, kue sagon, klappertaart, kue putu (Arthasalina, 2018).

Puding adalah hidangan penutup yang berbahan dasar gelatin, puding merupakan produk makanan yang mudah dijumpai dimanapun dan memiliki berbagai cita rasa. Di Indonesia sendiri, terdapat puding rasa tradisional dengan memakai beberapa bahan seperti kelapa muda, gula merah, santan dan masih banyak lainnya (Oliver, 2017). Puding Cincu Kelapa muda merupakan jajanan populer yang dapat menyegarkan tubuh, pudding cincu kelapa muda mempunyai cita rasa makanan yang manis dan gurih dan bahan bahan yang diperlukan untuk membuat pudding cincu kelapa muda sangat mudah di temui, pudding cincu kelapa muda sendiri digemari oleh masyarakat karena rasanya yang manis dan segar serta cocok untuk di konsumsi oleh semua kalangan baik kalangan anak-anak hingga kalangan dewasa . Klappertaart merupakan kue khas Manado yang diadaptasi dari kebudayaan Belanda, Klappertaart dibuat dengan bahan dasar kelapa dan susu setelah itu dipanggang atau dikukus hingga menjadi tekstur yang kental (*Creamy*) seperti *custard*, biasanya klappertaart ditaburi dengan kismis dan kacang kenari di atasnya sehingga memberikan citarasa asam dan manis serta teksturnya yang lembut dan garing (Siadari, 2020).

Pengabdian kepada Masyarakat merupakan suatu kegiatan kemasyarakatan guna untuk membangun pengembangan ilmu dalam lingkungan masyarakat. Pada kesempatan ini tim peneliti memilih Rumah Pintar BSD – SML UMKM *Centre* sebagai mitra di mana tim peneliti akan

mengajarkan cara membuat Klappertaart dan Puding Cincau Kelapa Muda melalui metode daring via aplikasi *zoom* dikarenakan situasi pandemi yang belum usai ini. Dengan adanya pelatihan ini kami berharap agar peserta pelatihan mendapatkan ide untuk berjualan sehingga dapat membantu dalam perekonomian rumah tangga.

Rumah Pintar BSD - SML UMKM *Centre* merupakan salah satu program *CSR (Corporate Social Responsibility)* dari perusahaan Sinar Mas Land di bagian Pendidikan di mana program tersebut ingin mengembangkan Pendidikan non formal, pemberdayaan ekonomi dan kelestarian budaya Indonesia. Rumah Pintar BSD - SML UMKM *Centre* terletak di Jalan Griya Loka, Kolam Renang Sektor 13 BSD City, Tangerang Selatan Banten, Rumah Pintar BSD - SML UMKM *Centre* sendiri diresmikan pada tanggal 19 Mei 2014 oleh Ibu Negara Republik Indonesia pada saat itu Ibu Ani Yudhoyono dan resmi untuk masyarakat umum pada bulan Juni 2014. Rumah Pintar BSD - SML UMKM *Centre* mempunyai fasilitas dan tujuan untuk menyediakan peluang usaha dan peluang kerja bagi masyarakat agar dapat meningkatkan taraf hidup masyarakat serta dapat menciptakan dan memperdayakan masyarakat yang belum terjangkau layanan Pendidikan agar dapat meningkatkan pemerataan Pendidikan di Indonesia sehingga dapat mewujudkan masyarakat yang sejahtera melalui pengetahuan dan keterampilan.

Saat ini Rumah Pintar BSD - SML UMKM *Centre* mempunyai enam sentra fasilitas yang aktif diantaranya sentra komputer, sentra buku, sentra bermain, sentra kriya, sentra panggung dan *audio visual* dan sentra anggrek.

Tujuan dari pembuatan sentra ini yaitu untuk memfasilitasi kegiatan warga sekitar sebagai pusat kegiatan masyarakat di daerah sekitar. Fasilitas ini dibangun untuk anak-anak, remaja dan ibu-ibu rumah tangga dengan harapan agar dapat mengembangkan wawasan tentang ilmu dan kreativitas serta dapat membuat peluang usaha untuk membantu pendapatan ekonomi rumah tangga, salah satu cara Rumah Pintar BSD - SML UMKM *Centre* dalam membantu ibu-ibu rumah tangga dalam kegiatan ekonomi dengan cara membantu menjual produk kerajinan tangan dari ibu-ibu tersebut ke media sosial *Instagram*. Berikut ini adalah beberapa foto sentra fasilitas yang dimiliki oleh Rumah Pintar BSD - SML UMKM *Centre*:

1. Sentra Komputer

GAMBAR 1

Sentra Komputer

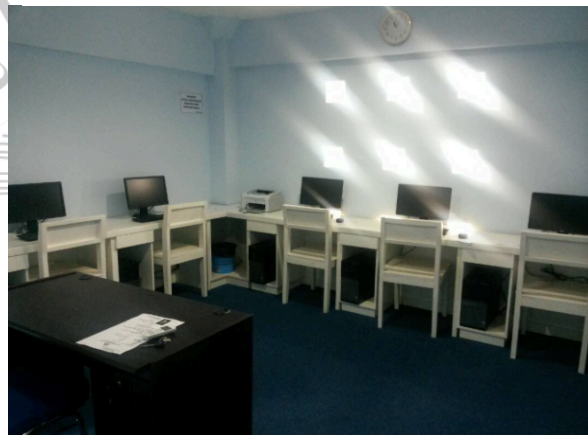

Sumber: (Megawati, 2017)

Sentra Komputer Rumah Pintar BSD - SML UMKM *Centre* dapat dipakai untuk anak-anak berusia tujuh sampai dua belas tahun, sentra komputer sendiri mempunyai enam perangkat komputer yang dapat

digunakan untuk belajar. Pembelajaran yang diberikan berupa pelatihan *Microsoft Office, Design Sederhana, Web dan Blog*

2. Sentra Bermain

GAMBAR 2

Sentra Bermain



Sumber: (Megawati, 2017)

Sentra Bermain Rumah Pintar BSD - SML UMKM Centre dapat digunakan untuk anak-anak PAUD dan TK untuk belajar dan bermain, kegiatan yang bisa dilakukan di dalam sentra bermain diantaranya seperti belajar, bermain dan *edugame*.

3. Sentra Panggung *Audio Visual*

GAMBAR 3

Sentra *Audio Visual*



Sumber: (Megawati, 2017)

Sentra *Audio Visual* Rumah Pintar BSD - SML UMKM *Centre* dapat digunakan untuk ibu-ibu atau remaja dalam memberikan pelatihan-pelatihan menari tradisional, menyanyi, bermain musik, perkusi dan masih banyak lainnya.

4. Sentra Buku

GAMBAR 4

Sentra Buku

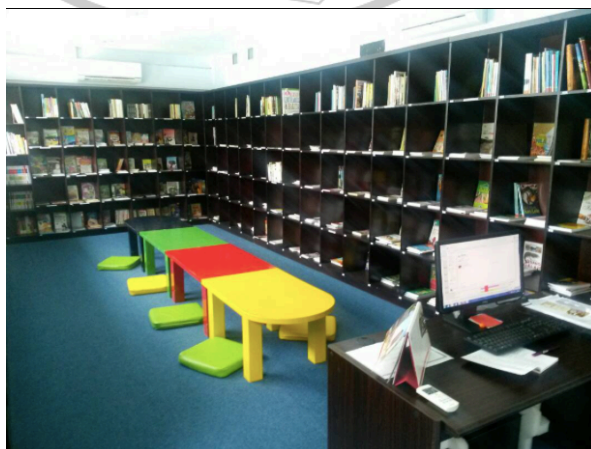

Sumber: (Megawati, 2017)

Sentra Buku Rumah Pintar BSD - SML UMKM *Centre* digunakan untuk pelatihan yang cukup beragam, biasanya sentra ini dipakai untuk anak-anak yang ingin melakukan kegiatan bimbel. Sentra Buku juga menyediakan berbagai macam buku bacaan seperti buku anak-anak, buku bergambar, komik, buku kreativitas, buku resep, buku teknologi, buku wirausaha, ensiklopedia dan masih banyak lainnya.

5. Sentra Kriya

GAMBAR 5

Sentra Kriya



Sumber: (Megawati, 2017)

Sentra Kriya Rumah Pintar BSD - SML UMKM *Centre* digunakan untuk pelatihan yang berhubungan dengan pemberdayaan masyarakat, biasanya sentra kriya digunakan ibu rumah tangga untuk melakukan beberapa praktek, *workshop*, melukis, kuliner, dan masih banyak lainnya

6. Sentra Anggrek

Sentra Anggrek merupakan sentra terbaru untuk berkebun di mana ibu-ibu diajarkan untuk menanam tanaman hidroponik dan belajar bagaimana cara membudidayakan tanaman taman anggrek.

B. Permasalahan Mitra

Dalam Pengabdian kepada Masyarakat ini, penulis menyinergikan visi misi dari kelompok ibu-ibu Rumah Pintar BSD - SML UMKM *Centre* di mana penulis ingin mengajarkan serta melatih ibu-ibu Rumah Pintar BSD - SML UMKM *Centre* dalam membuat klappertaart dan puding cincau kelapa muda agar dapat memberikan ide dalam berjualan sehingga kedepannya dapat meningkatkan ekonomi rumah tangga, kegiatan PkM (Pengabdian kepada Masyarakat) ini dilakukan secara daring via aplikasi *zoom* dikarenakan situasi pandemi yang belum usai sehingga penulis mengirimkan bahan pembuatan produk kepada Ibu-ibu Rumah Pintar BSD-SMLUMKM agar dapat membuat produk secara bersamaan. merupakan harapan bagi penulis agar produk yang diajarkan dapat berguna sebagai referensi dalam berjualan agar dapat membantu meningkatkan perekonomian rumah tangga ibu-ibu Rumah Pintar BSD - SML UMKM *Centre*.